

SCHUFA Holding AG
Verbraucherservice

SCHUFA Holding AG - Postfach 102166 - 44721 Bochum

DV 02 0,62 Deutsche Post 



Tel.: 0611 - 92780

www.meineSCHUFA.de

Datenübersicht nach §34 Bundesdatenschutzgesetz

2. Februar 2015

Unsere Referenz : 

Sehr geehrter Herr 

im Folgenden erhalten Sie die gewünschte Datenübersicht nach §34 Bundesdatenschutzgesetz über die zu Ihrer Person bei uns zum 02.02.2015 gespeicherten Daten.

Persönliche Daten

SCHUFA-Datensatznummer
Nachname
Vorname
Geburtsdatum
Geburtsort
Aktuelle Adresse

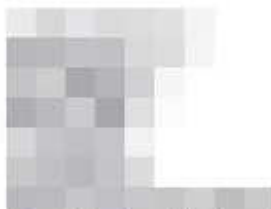

Gemeldet von Verbraucherangabe
Gespeichert am 02.02.2015

Sonstige, auch frühere Adressen



Gemeldet von comdirect bank AG
Gespeichert am 09.10.2014

Sie wurden am 04.02.2003 erstmals über das SCHUFA-Verfahren informiert.
Weitere gespeicherte Informationen werden separat aufgeführt.

Falls Daten aus Ihrer Sicht unzutreffend sind, können Sie sich gerne an unsere Service-Hotline unter der Nummer 0611-92780 wenden. Sie erreichen uns von Montag bis Freitag von 8 Uhr bis 18 Uhr. Wir werden die entsprechenden Angaben in Abstimmung mit dem einmeldenden Vertragspartner prüfen. Ihr Bestreiten wird durch einen entsprechenden Vermerk kenntlich gemacht. Ergibt die Prüfung, dass die Daten falsch sind, so werden diese berichtigt. Unzulässig gespeicherte Daten werden gelöscht.

Die SCHUFA nutzt im Rahmen der durch sie erteilten Wirtschaftsauskünfte zu Unternehmen Daten der CS Connect GmbH & Co. KG. Sofern Sie Informationen zu Ihrer Person erhalten möchten, welche Daten bei der CS Connect GmbH & Co. KG gespeichert sind, bitten wir Sie dort einen entsprechenden Antrag zu stellen. **Die hierzu erforderlichen Kontaktdaten finden Sie unter www.cs-connect.de.**

Mit freundlichen Grüßen

Ihr Verbraucherserviceteam
der SCHUFA Holding AG

I. In den letzten 12 Monaten übermittelte Wahrscheinlichkeitswerte

Datum	Übermittelt an	Bezeichnung	Scorewert	Ratingsstufe	Erfüllungs-wahrscheinlichkeit	Risiko in den Datenarten*						Bedeutung insgesamt
						Bisherige Zahlungen	Kreditaktivität letztes Jahr	Kreditnutzung	Länge Kredithistorie	Allgemeine Daten	Anschaffungsdaten	
11.08.2014		SCHUFA-Score für Sparkassen/Genossenschaftsbanken, Version 1.0	405	E	95.91 %	++	+	-	++	--	n/v	geringes bis überschaubares Risiko

* Hierzu wird Ihr Datensatz mit den anderen mit dieser Scorekarte bewerteten Fällen verglichen.

Legende: ++ deutlich unterdurchschnittliches Risiko, + unterdurchschnittliches Risiko, o durchschnittliches Risiko, - überdurchschnittliches Risiko, -- deutlich überdurchschnittliches Risiko
n/v nicht verwendet

II. Aktuelle Wahrscheinlichkeitswerte

Datum	Bezeichnung	Scorewert	Ratingsstufe	Erfüllungs-wahrscheinlichkeit	Risiko in den Datenarten*						Bedeutung insgesamt
					Bisherige Zahlungen	Kreditaktivität letztes Jahr	Kreditnutzung	Länge Kredithistorie	Allgemeine Daten	Anschaffungsdaten	
03.02.2015	SCHUFA-Score für Banken, Version 2.0	9766	C	98.21 %	++	++	+	o	o	n/v	geringes bis überschaubares Risiko
03.02.2015	SCHUFA-Score für Telekommunikationsunternehmen, Version 2.0	9630	C	96.79 %	n/v	++	o	++	o	n/v	geringes bis überschaubares Risiko
03.02.2015	SCHUFA-Score für Genossenschaftsbanken, Version 2.0	9638	D	97.02 %	++	++	-	-	-	n/v	geringes bis überschaubares Risiko
03.02.2015	SCHUFA-Score für Sparkassen, Version 2.0	9577	D	95.82 %	n/v	++	o	+	-	n/v	geringes bis überschaubares Risiko
03.02.2015	SCHUFA-Score für Handel, Version 2.0	9670	E	96.83 %	++	o	o	--	-	n/v	geringes bis überschaubares Risiko
03.02.2015	SCHUFA-Score für Hypothekengeschäft, Version 2.0	9732	D	97.89 %	++	++	-	+	-	n/v	sehr geringes Risiko
03.02.2015	SCHUFA-Score für Versandhandel, e-Commerce und Identitätsmanagement, Version 2.0	9791	D	98.28 %	++	++	+	--	-	n/v	sehr geringes Risiko
03.02.2015	SCHUFA-Score für Banken, Version 1.0	616	B	98.31 %	++	++	o	+	-	n/v	sehr geringes Risiko
03.02.2015	SCHUFA-Score für Telekommunikationsunternehmen, Version 1.0	774	A	99.27 %	++	+	--	++	-	n/v	sehr geringes Risiko
03.02.2015	SCHUFA-Score für Sparkassen/Genossenschaftsbanken, Version 1.0	519	D	96.28 %	++	+	-	++	--	n/v	geringes bis überschaubares Risiko
03.02.2015	SCHUFA-Score für Handel, Version 1.0	609	B	99.78 %	n/v	++	++	++	--	n/v	sehr geringes Risiko
03.02.2015	SCHUFA-Score für Hypothekengeschäft, Version 1.0	448	E	98.88 %	++	++	+	o	--	n/v	sehr geringes Risiko
03.02.2015	SCHUFA-Score für Versandhandel, e-Commerce und Identitätsmanagement, Version 1.0	627	B	98.79 %	++	+	n/v	+	--	n/v	sehr geringes Risiko
03.02.2015	SCHUFA-Score für Freiberufler, Version 2.0	9889	D	98.58 %	++	++	+	-	-	n/v	sehr geringes Risiko
03.02.2015	SCHUFA-Score für Kleingewerbetreibende, Version 2.0	9718	B	97.67 %	++	++	++	+	o	n/v	sehr geringes Risiko
03.02.2015	SCHUFA-Score für Freiberufler, Version 1.0	350	G	97.56 %	n/v	++	o	+	--	n/v	sehr geringes Risiko
03.02.2015	SCHUFA-Score für Kleingewerbetreibende, Version 1.0	407	E	97.52 %	n/v	++	++	o	--	n/v	sehr geringes Risiko

* Hierzu wird Ihr Datensatz mit den anderen mit dieser Scorekarte bewerteten Fällen verglichen.

Legende: ++ deutlich unterdurchschnittliches Risiko, + unterdurchschnittliches Risiko, o durchschnittliches Risiko, - überdurchschnittliches Risiko, -- deutlich überdurchschnittliches Risiko
n/v nicht verwendet

Am 20.10.2014 hat Telemedien- und Internet-Anbieter eine Anfrage zur Identitäts- bzw. Altersprüfung gestellt. Die Prüfung von Identitätsdaten mit Hilfe der SCHUFA kann die Sicherheit im Internet verbessern und auch als Maßnahme zum Jugendschutz (Altersverifizierung) eingesetzt werden. Anhand des SCHUFA-Datenbestandes werden Angaben zur Identität verifiziert, aber keine bei der SCHUFA gespeicherten Daten weitergegeben.

Am 20.10.2014 hat Telemedien- und Internet-Anbieter eine Anfrage zur Identitäts- bzw. Altersprüfung gestellt. Die Prüfung von Identitätsdaten mit Hilfe der SCHUFA kann die Sicherheit im Internet verbessern und auch als Maßnahme zum Jugendschutz (Altersverifizierung) eingesetzt werden. Anhand des SCHUFA-Datenbestandes werden Angaben zur Identität verifiziert, aber keine bei der SCHUFA gespeicherten Daten weitergegeben.

Am 20.10.2014 hat Telemedien- und Internet-Anbieter eine Anfrage zur Identitäts- bzw. Altersprüfung gestellt. Die Prüfung von Identitätsdaten mit Hilfe der SCHUFA kann die Sicherheit im Internet verbessern und auch als Maßnahme zum Jugendschutz (Altersverifizierung) eingesetzt werden. Anhand des SCHUFA-Datenbestandes werden Angaben zur Identität verifiziert, aber keine bei der SCHUFA gespeicherten Daten weitergegeben.

Am 16.10.2014 hat [REDACTED] eine Anfrage zur Identitäts- bzw. Altersprüfung gestellt. Die Prüfung von Identitätsdaten mit Hilfe der SCHUFA kann die Sicherheit im Internet verbessern und auch als Maßnahme zum Jugendschutz (Altersverifizierung) eingesetzt werden. Anhand des SCHUFA-Datenbestandes werden Angaben zur Identität verifiziert, aber keine bei der SCHUFA gespeicherten Daten weitergegeben.

Am 11.08.2014 hat [REDACTED] eine Anfrage zur Kontrolle der eigenen Anfragen und Meldungen zu einer laufenden Geschäftsbeziehung gestellt.

Am 10.03.2014 hat [REDACTED] eine Anfrage zur Bonitätsprüfung vor Abschluss eines Vertrages mit Zahlungsvereinbarung "auf Rechnung" oder "auf Kredit" oder im Rahmen der regelmäßigen Bonitätsprüfung bei einem bestehenden Vertragsverhältnis gestellt.

Am 10.08.2012 hat [REDACTED] mitgeteilt, dass ein Girokonto unter der Kontonummer [REDACTED] eröffnet wurde. Diese Information wird gespeichert, solange die Geschäftsbeziehung besteht. [REDACTED] hat uns darüber informiert, dass auf dem Konto mit der Nummer [REDACTED] eine Kreditlinie über 200 Euro unbefristet bewilligt wurde. Diese Information wird gespeichert, solange die Geschäftsbeziehung besteht. Gespeichert am 10.08.2012.

Am 01.12.2009 hat [REDACTED] unter der Nummer [REDACTED] den Abschluss eines Kreditkartenvertrages gemeldet. Diese Information wird gespeichert, solange die Geschäftsbeziehung besteht. Gespeichert am 03.12.2009.

Am 16.07.2009 hat [REDACTED] unter der Nummer [REDACTED] den Abschluss eines Kreditkartenvertrages gemeldet. Diese Information wird gespeichert, solange die Geschäftsbeziehung besteht. Gespeichert am 24.02.2011.

Am 18.05.2009 hat [REDACTED] mitgeteilt, dass ein Girokonto unter der Kontonummer [REDACTED] eröffnet wurde. Diese Information wird gespeichert, solange die Geschäftsbeziehung besteht.

Am 26.08.2008 hat [REDACTED] mitgeteilt, dass ein Girokonto unter der Kontonummer [REDACTED] eröffnet wurde. Diese Information wird gespeichert, solange die Geschäftsbeziehung besteht. [REDACTED] hat uns darüber informiert, dass auf dem Konto mit der Nummer [REDACTED] eine Kreditlinie über 1.000 Euro unbefristet bewilligt wurde. Diese Information wird gespeichert, solange die Geschäftsbeziehung besteht. Gespeichert am 28.08.2008.

Am 22.04.2005 hat [REDACTED] mitgeteilt, dass ein Girokonto unter der Kontonummer [REDACTED] eröffnet wurde. Diese Information wird gespeichert, solange die Geschäftsbeziehung besteht.

[REDACTED] hat uns darüber informiert, dass auf dem Konto mit der Nummer [REDACTED] eine Kreditlinie über 3.000 Euro unbefristet bewilligt wurde. Diese Information wird gespeichert, solange die Geschäftsbeziehung besteht. Gespeichert am 12.08.2014.